



CAJA COSTARRICENSE DE SEGURO SOCIAL
AUDITORIA INTERNA
Tel.: 2539-0821 - Fax.: 2539-0888
Apdo.: 10105

AGO-145-2015
03-07-2015

RESUMEN EJECUTIVO

El estudio se realizó en atención al Plan Anual Operativo 2015 del Área Gestión Operativa, Subárea Fiscalización Operativa Región Sur, con el propósito de evaluar las condiciones de la infraestructura de las sedes de EBAIS del Área de Salud de Coto Brus.

En la evaluación se determinó que los EBAIS de Agua Buena Sur, Agua Buena Norte, La Lucha, Sabalito Oriente, Sabalito Occidente, La Casona, Santa Elena, San Vito Centro, Periferia 1, Periferia 2, Gutiérrez Brawn, Fila Guinea y EBAIS Sabanilla presentan deficiencias de mantenimiento en pisos, paredes, cielos, techos, sistemas eléctricos y mecánicos, áreas externas y otros elementos que podrían afectar negativamente la operación y prestación de los servicios de salud brindados en estos centros médicos.

La sedes de los EBAIS de San Vito Centro y periferia 1 y 2, no disponen de infraestructura pues desde su creación se instalaron en el Hospital de San Vito de Coto Brus. En la actualidad este centro médico se encuentra ejecutando el proyecto de cambio de techo lo cual ha ocasionado una serie de dificultades e inconvenientes para brindar la atención a los usuarios de estos sectores.

De conformidad con los resultados obtenidos en el estudio se recomendó a la Dirección del Área de Salud de Coto Brus, girar instrucciones a la Administración de esa Unidad en el sentido de programar y ejecutar las correcciones de las debilidades de mantenimiento evidenciadas en la infraestructura y otros elementos de las sedes de los EBAIS.

Así mismo, se recomendó a la Dirección Regional de Servicio de Salud Brunca, que en coordinación con la Dirección Médica del Área de Salud de Coto Brus realicen las acciones que correspondan para que los EBAIS de San Vito Centro, Periferia 1 y Periferia 2, dispongan a la brevedad posible de la infraestructura necesaria que garantizar la atención oportuna, continua y sin inconvenientes a los usuarios del primer nivel de atención.



CAJA COSTARRICENSE DE SEGURO SOCIAL
AUDITORIA INTERNA
Tel.: 2539-0821 - Fax.: 2539-0888
Apdo.: 10105

AGO-145-2015
03-07-2015

AREA GESTIÓN OPERATIVA

EVALUACIÓN SOBRE LAS CONDICIONES DE LA INFRAESTRUCTURA DE LAS SEDES DE EBAIS DEL ÁREA DE SALUD DE COTO BRUS U.P. 2762 – DIRECCION REGIONAL SERVICIOS DE SALUD BRUNCA U.E.2799

ORIGEN DEL ESTUDIO

El estudio se realizó de conformidad con el Plan Anual Operativo 2015, del Área Gestión Operativa (Subárea Fiscalización Operativa Región Sur), en lo relacionado evaluaciones de la infraestructura de los centros de salud.

OBJETIVO GENERAL

Determinar las condiciones de la infraestructura de las sedes de EBAIS del Área de Salud de Coto Bus.

ALCANCE

El estudio contempla la evaluación sobre las condiciones de la infraestructura de las sedes de EBAIS de Agua Buena Sur, Agua Buena Norte, La Lucha, Sabalito Oriente, Sabalito Occidente, La Casona, Santa Elena, Río Sereno, San Vito Centro, Periferia 1, Periferia 2, Gutiérrez Brawn, Fila Guinea y EBAIS Sabanilla del Área de Salud de San Vito. Período del estudio 20 al 24 de abril de 2015.

La evaluación se realiza de conformidad con lo establecido en el Manual sobre normas para el ejercicio de la Auditoría Interna en el sector Público.

METODOLOGÍA

Para la realización del presente estudio se efectuaron los siguientes procedimientos metodológicos:

Inspección de la infraestructura de las sedes de los EBAIS de Agua Buena Sur, Agua Buena Norte, La Lucha, Sabalito Oriente, Sabalito Occidente, La Casona, Santa Elena, Río Sereno, San Vito Centro, Periferia 1, Periferia 2, Gutiérrez Brawn, Fila Guinea y EBAIS Sabanilla adscritos al Área de Salud de Coto Brus.

MARCO NORMATIVO

- Ley General de Control Interno.
- Reglamento del Sistema de Mantenimiento Institucional
- Manual sobre normas para el ejercicio de la Auditoría Interna en el sector Público.
- Reglamento del Sistema de Gestión de Mantenimiento Institucional





CAJA COSTARRICENSE DE SEGURO SOCIAL
AUDITORIA INTERNA
Tel.: 2539-0821 - Fax.: 2539-0888
Apdo.: 10105

DISPOSICIONES RELATIVAS A LA LEY GENERAL DE CONTROL INTERNO 8292

Esta Auditoría, informa y previene a los jefes y a los titulares subordinados acerca de los deberes que les corresponden, respecto a lo establecido en el artículo 6 de la Ley General de Control Interno, así como sobre las formalidades y los plazos que deben observarse en razón de lo preceptuado en los numerales 36, 37, 38 de la Ley General de Control Interno 8292 referente al trámite de las evaluaciones efectuadas; al igual que sobre las posibles responsabilidades que pueden generarse por incurrir en las causales previstas en el artículo 39 del mismo cuerpo normativo, el cual indica en su párrafo primero:

“Artículo 39. Causales de responsabilidad administrativa, El jefe y los titulares subordinados incurrirán en responsabilidad administrativa y civil, cuando corresponda, si incumplen injustificadamente los deberes asignados en esta Ley, sin perjuicio de otras causales previstas en el régimen aplicable a la respectiva relación de servicios (...).”

ANTECEDENTES

El Área de Salud de Coto Brus brinda atención a una población adscrita de 39218 personas, para lo cual dispone de 16 EBAIS y 50 casa de visita periódica.

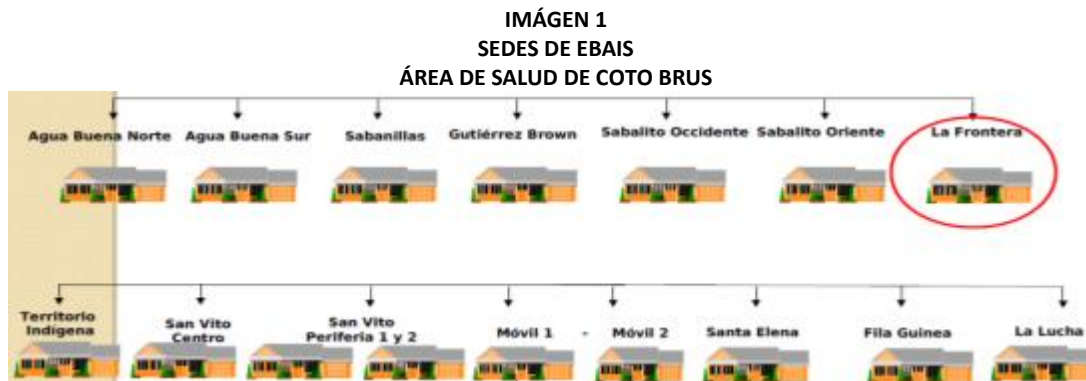

Fuente: Área de Salud de Coto Brus.

De los 16 EBAIS que dispone esta Área de Salud, cinco no dispone de infraestructura establecida y 1 se utiliza de manera temporal. Los EBAIS de San Vito Centro, Periferia 1 y Periferia 2, no cuentan con edificio propio, por cuanto, desde sus inicios se ubicaron en las instalaciones del Hospital de San Vito. Actualmente este centro médico se encuentra ejecutando el proyecto de cambio de la cubierta del techo, razón por la cual se han reubicado los EBAIS en la Consulta Externa del citado hospital, compartiendo los consultorios con los especialistas, situación que ha ocasionado una serie de inconvenientes en la atención que se brinda a la población.



CAJA COSTARRICENSE DE SEGURO SOCIAL
AUDITORIA INTERNA
Tel.: 2539-0821 - Fax.: 2539-0888
Apdo.: 10105

El Área de Salud de Coto Brus dispone de 2 EBAIS Móviles (Coto Brus 1 y Coto Brus 2), utilizados principalmente para reforzar la atención en aquellos sectores donde la capacidad del EBAIS establecido se excede. Estos equipos brindan la atención en las casas de visita periódica ubicadas en el sector correspondiente.

El EBAIS de la Frontera, ubicado en el puesto fronterizo de Río Sereno, es conocido como EBAIS Temporero, dado que se utiliza en los meses de setiembre, octubre, noviembre y diciembre para brindar atención a la población que ingresa a nuestro país para la recolección de café. Esta propiedad se encuentra ubicada en la milla fronteriza, en una propiedad del IDA, por lo cual no dispone de escritura.

Para realizar las labores de mantenimiento de la Infraestructura de los EBAIS y de las Casas de visita periódica, el Área de Salud de Coto Brus dispone de un técnico en mantenimiento 2 y utiliza además, la compra de servicios por terceros para realizar actividades de mantenimiento.

HALLAZGOS

1. CONDICIONES DE INFRAESTRUCTURA EBAIS AREA DE SALUD DE COTO BRUS

Las edificaciones donde se ubican los EBAIS del Área de Salud de Coto Brus, presentan deficiencias de mantenimiento.

1.1 EDIFICIO EBAIS SABALITO ORIENTE Y OCCIDENTE

Los EBAIS de Sabalito Oriente y Sabalito Occidente utilizan la misma infraestructura para brindar la atención a la población. En visita realizada el 21 de abril se evidenció lo siguiente:

Vacunatorio: Se aloja en una estructura antigua, de madera, presenta láminas del cielo raso en mal estado, agrietados y con desprendimientos, ausencia de bombillas y Lámparas Fluorescentes (Fotografías 1 a 3).

FOTOGRAFÍA 1



FOTOGRAFÍA 2

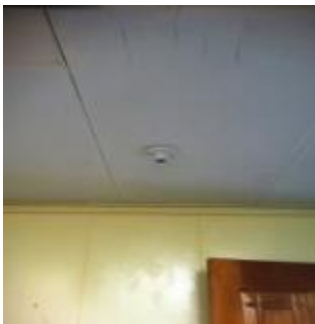

FOTOGRAFÍA 3



Desprendimiento de cielo raso, falta de bombillos y lámparas fluorescentes



CAJA COSTARRICENSE DE SEGURO SOCIAL
AUDITORIA INTERNA
Tel.: 2539-0821 - Fax.: 2539-0888
Apdo.: 10105

Farmacia: El equipo aire acondicionado se encontraba fuera de funcionamiento, ocasionado altas temperaturas, lo cual podría dañar los medicamentos almacenados en ese sector. (Fotografía 4).

FOTOGRAFÍA 4



Aire acondicionado dañado

Sala de Espera de Farmacia y Odontología: Las láminas de Policarbonato presentan exceso de suciedad, se evidenciaron huecos en las láminas de zinc provocando goteras, ausencia de bombillas, desprendimientos de pintura en paredes y ausencia de rodapié dejando expuestas las uniones piso-pared (Fotografías 5 a 10).

FOTOGRAFÍA 5

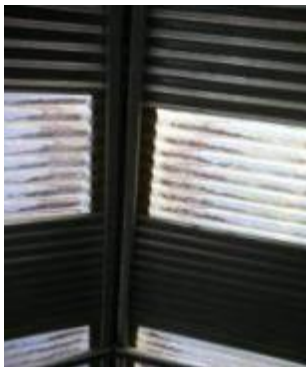

FOTOGRAFÍA 6

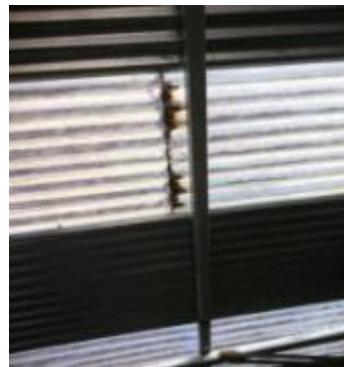

FOTOGRAFÍA 7



Suciedad en láminas de policarbonato y ausencias de bombillos

FOTOGRAFÍA 8



FOTOGRAFÍA 9



FOTOGRAFÍA 10



Perforaciones en láminas de cubierta de techo, desprendimiento de pintura y ausencia de rodapié



CAJA COSTARRICENSE DE SEGURO SOCIAL
AUDITORIA INTERNA
Tel.: 2539-0821 - Fax.: 2539-0888
Apdo.: 10105

Bodega de ATAPS y Sala de espera para consulta: Se evidenció la ausencia de celosías en los ventanales de la bodega de los ATAPS, falta de láminas de cielo raso en la sala de espera de consulta, manchas por filtraciones, suciedad en las láminas difusoras que cubren los fluorescentes, daños en paredes (Fotografías 11 a 16).

FOTOGRAFÍA 11



FOTOGRAFÍA 12



FOTOGRAFÍA 13



Ausencia de celosías, falta de láminas en cielo raso y manchas en cielos por filtraciones

FOTOGRAFÍA 14



FOTOGRAFÍA 15



FOTOGRAFÍA 16



Suciedad en láminas difusoras y daños en paredes

AREA DE ELECTROCARDIOGRAFO: Es una estructura de madera construida hace aproximadamente 2 años, sus paredes se encuentran sin pintura. (Fotografía 17 y 18).

FOTOGRAFÍA 17



FOTOGRAFÍA 18



Paredes sin pintura



CAJA COSTARRICENSE DE SEGURO SOCIAL
AUDITORIA INTERNA
Tel.: 2539-0821 - Fax.: 2539-0888
Apdo.: 10105

El acceso posterior a la infraestructura del EBAIS de Sabalito Oriente y Occidente no se encuentra cercado con malla o alambre de púa o navaja para protección (Fotografías 19-20).

FOTOGRAFÍA 19



FOTOGRAFÍA 20



Linderos de las propiedades sin malla o alambres

1.2 EDIFICIO EBAIS DE LA LUCHA

El 21 de abril de 2015, el EBAIS de la Lucha no disponía de luz eléctrica en la sala de espera de consulta, registros médicos servicios sanitarios públicos, farmacia, debido a que los fusibles de la caja breaker no funcionaban. Las luminarias del servicio de Farmacia se encuentran sin los fluorescentes. (Fotografías 21-22)

FOTOGRAFÍA 21



FOTOGRAFÍA 22



Sala de espera sin electricidad, luminaria sin fluorescente

El extintor disponible en la sala de espera se encuentra en mal estado, pues se evidenció descargado y con la manguera desprendida (Fotografía 23-24).

FOTOGRAFÍA 23



FOTOGRAFÍA 24



Extintores sin carga y en mal estado



CAJA COSTARRICENSE DE SEGURO SOCIAL
AUDITORIA INTERNA
Tel.: 2539-0821 - Fax.: 2539-0888
Apdo.: 10105

El servicio sanitario para los usuarios se encuentra sin la tapa correspondiente y en las ventanas faltan piezas de celosías. El inodoro para los funcionarios no tiene tapa y el lavatorio está dañado (fotografías 24 a 28).

FOTOGRAFÍA 24



FOTOGRAFÍA 25



FOTOGRAFÍA 26



Servicio sanitario usuarios , ausencia de celosías e inodoro de empleados

FOTOGRAFÍA 27



FOTOGRAFÍA 28

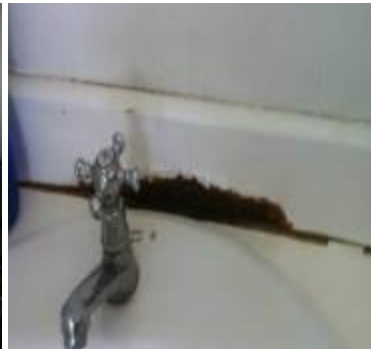

Lavatorio en mal estado.

Las tapas de las cajas de registro se encuentran dañadas o no existen siendo tapadas con madera, las paredes se encuentran con grietas y aberturas en diferentes sectores. (Fotografías 29 a 33)

FOTOGRAFÍA 29



FOTOGRAFÍA 30



FOTOGRAFÍA 31



Tapas de registro dañadas, paredes deterioradas



CAJA COSTARRICENSE DE SEGURO SOCIAL
AUDITORIA INTERNA
Tel.: 2539-0821 - Fax.: 2539-0888
Apdo.: 10105



Paredes dañadas

Las lámparas del pasillo exterior del EBAIS se encuentran sin bombillas, las láminas de cielo raso con manchas producto de filtraciones y las juntas de los precintas tienen aberturas (fotografías 34 a 36).



Lámparas sin bombillos, manchas en cielo raso y precintas dañadas

1.3 EDIFICIO EBAIS LA FRONTERA (RÍO SERENO)

El EBAIS la Frontera se ubica en la comunidad de Río Sereno, en la frontera con Panamá, es temporal pues se utiliza principalmente de setiembre a diciembre para actividades de Promoción de la Salud y Prevención de la enfermedad, dirigidos a la población indígena que ingresa a territorio nacional para la recolección de café.

La infraestructura del EBAIS es un contenedor donado por la embajada de Alemania y la O.I.M. (Organización Internacional de las Migraciones) adaptado para brindar los servicios de salud a la población, ubicado en una propiedad del IDA pues se encuentra en la milla fronteriza. El 21 de abril de 2015, fecha en que se realizó la visita al EBAIS, este se encontraba cerrado, sin embargo, se evidenció en buenas condiciones de mantenimiento (fotografías 37 a 39).



CAJA COSTARRICENSE DE SEGURO SOCIAL
AUDITORIA INTERNA
Tel.: 2539-0821 - Fax.: 2539-0888
Apdo.: 10105

FOTOGRAFÍA 37-38-39



Sede EBAIS la Frontera – Río Sereno

1.4 EDIFICIO AGUA BUENA (EBAIS AGUA BUENA NORTE Y AGUA BUENA SUR).

Esta sede se utiliza para albergar los EBAIS de Agua Buena Norte y Agua Buena Sur. Es una edificación antigua de cemento y áreas de madera y divisiones de fibrolit con deficiencias. Las paredes exteriores con desprendimientos de pintura en varios sectores, las aceras con presencia de hongos (fotografías 40 a 44).

FOTOGRAFÍA 40-41-42



Desprendimiento de pintura en paredes.

FOTOGRAFÍA 43-44

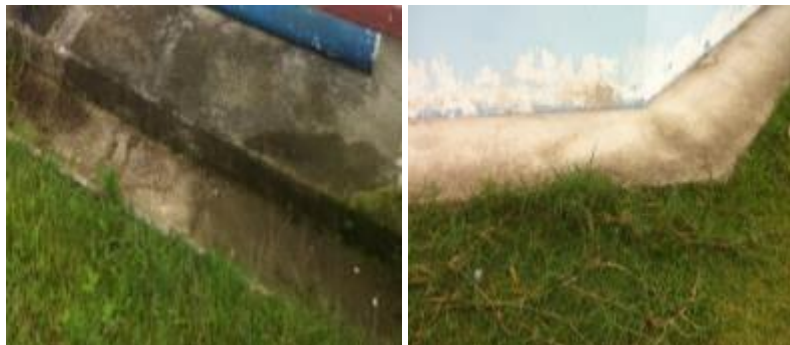

Aceras sucias y con hongos



CAJA COSTARRICENSE DE SEGURO SOCIAL
AUDITORIA INTERNA
Tel.: 2539-0821 - Fax.: 2539-0888
Apdo.: 10105

Los aleros y las precintas tienen perforaciones producto de la ausencia de láminas y piezas de madera, existen bajantes desprendidos (Fotografías 45 a 49).

FOTOGRAFÍA 45



FOTOGRAFÍA 46



FOTOGRAFÍA 47



Ausencia de piezas de madera en aleros, precintas dañadas u falta de piezas

FOTOGRAFÍA 48



FOTOGRAFÍA 49



Falta de bajantes en las canoas

En la Farmacia y sobre los medicamentos, se evidenciaron manchas en el cielo raso por filtraciones, ausencia de bombillos y falta de láminas en cielo raso del Vacunatorio (Fotografías 50 a 52).

FOTOGRAFÍA 50



FOTOGRAFÍA 51



FOTOGRAFÍA 52



Daños por filtraciones y ausencia de piezas en cielos rasos



CAJA COSTARRICENSE DE SEGURO SOCIAL
AUDITORIA INTERNA
Tel.: 2539-0821 - Fax.: 2539-0888
Apdo.: 10105

El fluorescente del área de registros médicos se evidenció desprendido del cielo raso, y actualmente se encuentra sobre los archivadores de expedientes (Fotografías 53-54).

FOTOGRAFÍA 53-54



Fluorescente desprendido

1.5 EDIFICIO EBAIS GUTIERREZ BRAWN.

La acometida eléctrica se evidenció expuesta, pues carece de un gabinete que la resguarde. Las paredes de la sala de espera presentan desprendimiento de pintura, el servicio sanitario de mujeres y de hombres para los usuarios carecen del bombillo correspondiente y el apagador del servicio sanitario de hombres se encuentra desprendido de la pared. (Fotografías 55 a 60)

FOTOGRAFÍA 55



FOTOGRAFÍA 56



FOTOGRAFÍA 57



Acometida eléctrica expuesta, desprendimiento de pintura



CAJA COSTARRICENSE DE SEGURO SOCIAL
AUDITORIA INTERNA
Tel.: 2539-0821 - Fax.: 2539-0888
Apdo.: 10105

FOTOGRAFÍA 58



FOTOGRAFÍA 59



FOTOGRAFÍA 60



Servicio Sanitario de mujeres y hombres apagador desprendido

El bajante no desfoga directamente en el colector sino sobre la acera, ausencia de celosías y vidrios con reventaduras en el sector del comedor de los funcionarios. (Fotografías 61 a 64).

FOTOGRAFÍA 61



FOTOGRAFÍA 62



FOTOGRAFÍA 63

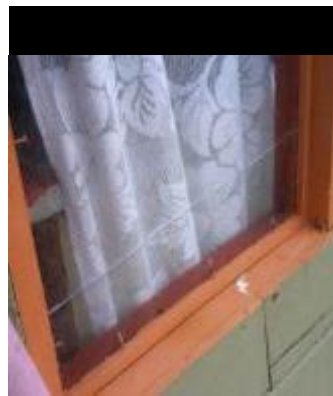

Desfogue de bajante, ausencia de piezas de celosías

FOTOGRAFÍA 64



Vidrios reventados



CAJA COSTARRICENSE DE SEGURO SOCIAL
 AUDITORIA INTERNA
 Tel.: 2539-0821 - Fax.: 2539-0888
 Apdo.: 10105

El extintor ubicado en la sala de espera se encuentra descargado (fotografías 65-66).

FOTOGRAFÍA 65



FOTOGRAFÍA 66



Extintor descargado

EDIFICIO EBAIS DE FILA GUINEA.

En la salita de observación un enchufe se encuentra en mal estado, y otro no está bien sujeto a la pared, la instalación eléctrica se encuentra sin entubar (Fotografías 67-68).

FOTOGRAFÍA 67



FOTOGRAFÍA 68



Enchufe desprendido y otro mal instalado

En el consultorio de enfermería, existen perforaciones en una lámina del cielo, ausencia de bombillo eléctrico, al igual que en el consultorio del médico del EBAIS (Fotografías 67-68-69).

FOTOGRAFÍA 67



FOTOGRAFÍA 68



FOTOGRAFÍA 69



Cielo raso dañado, ausencia de bombillos



CAJA COSTARRICENSE DE SEGURO SOCIAL
AUDITORIA INTERNA
Tel.: 2539-0821 - Fax.: 2539-0888
Apdo.: 10105

En la sala de espera principal existen grietas en las paredes, la pintura en general de esta área está dañada y falta de Bombillo eléctrico (Fotografía 70 a 75).

FOTOGRAFÍAS 70-71-72

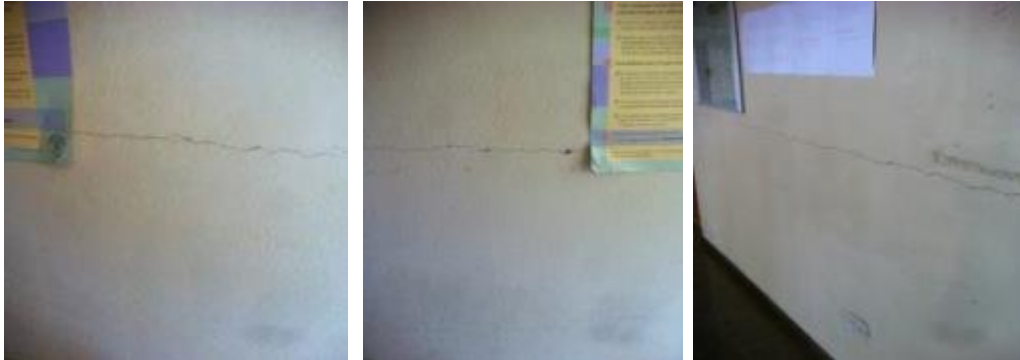

Paredes dañadas y pintura deteriorada

FOTOGRAFÍA 73



FOTOGRAFÍA 74



FOTOGRAFÍA 75



Des prendimiento de pintura, falta de bombillo

El servicio sanitario de hombres, para uso del personal del centro médico, no dispone de bombillo y el de los usuarios se evidenció sin lavamanos, plafón desprendido del cielo raso. El servicio sanitario de mujeres no tiene tapa (Fotografías 76-77-78-79).

FOTOGRAFÍA 76



FOTOGRAFÍA 77



FOTOGRAFÍA 78



Falta de bombillo, servicio sanitario sin lavatorio y plafón desprendido



CAJA COSTARRICENSE DE SEGURO SOCIAL
AUDITORIA INTERNA
Tel.: 2539-0821 - Fax.: 2539-0888
Apdo.: 10105

FOTOGRAFÍA 79



Servicio sanitario sin tapa

Además, existen ventanas con celosías incompletas, falta de láminas en el cielo raso de la cochera del EBAIS y ausencia de bombillo en aleros, las canoas están deterioradas y presentan agujeros, los bajantes no están sujetos a la canoa y éstas tienen vegetación, bajantes y paredes con desprendimiento de pintura (Fotografía 80 a 88).

FOTOGRAFÍA 80



FOTOGRAFÍA 81



FOTOGRAFÍA 82



Ventanas sin celosías y falta de lámina en el cielo raso

FOTOGRAFÍA 83



FOTOGRAFÍA 84



FOTOGRAFÍA 85



Falta de bombillo, canoas dañadas y desprendimiento de bajante



CAJA COSTARRICENSE DE SEGURO SOCIAL
AUDITORIA INTERNA
Tel.: 2539-0821 - Fax.: 2539-0888
Apdo.: 10105

FOTOGRAFÍA 86



FOTOGRAFÍA 87



FOTOGRAFÍA 88



Vegetación en la cubierta de techo y bajante, desprendimiento de pintura

Las uniones de las canoas estas separadas y se filtra el agua, existen perforaciones en las precintas por ausencia de láminas y en Odontología, la luminaria colocada no dispone de fluorescentes (Fotografías 89 a 91).

FOTOGRAFÍA 89

UNIONES DE CANOA



FOTOGRAFÍA 90

AGUJEROS EN PRECINTA



FOTOGRAFÍA 91

LUMINARIA SIN FLUORESCENTE



Uniones de canoa dañado, faltante de pieza en precinta y lámpara sin fluorescente

1.6 EDIFICIO EBAIS DE SANTA ELENA.

El servicio sanitario para el personal del centro médico no tiene tapa, el lavatorio tiene una fuga. El servicio sanitario dispuesto para el público se encuentra sin tapa, carece de la manilla para tirar la cadena y presenta una fuga de agua que provoca la salida constante de agua del tanque (Fotografías 92 a 96).

FOTOGRAFÍA 92



FOTOGRAFÍA 93



FOTOGRAFÍA 94



Servicio sanitario sin tapa, lavatorio con fuga de agua y servicio sanitario sin tapa.



CAJA COSTARRICENSE DE SEGURO SOCIAL
AUDITORIA INTERNA
Tel.: 2539-0821 - Fax.: 2539-0888
Apdo.: 10105

FOTOGRAFÍA 95



FOTOGRAFÍA 96



Servicio sanitario sin manilla para la descarga de agua e inodoro con fuga de agua

Las paredes presentan áreas sin pintura y con desprendimientos del repello, daños en la pintura de las paredes externas, en la sala de espera se evidencian grietas en la pared. (Fotografías 98 a 102).

FOTOGRAFÍA 98

PAREDES SIN PINTURA



FOTOGRAFÍA 99

DESPRENDIMIENTOS DE REPELLO



FOTOGRAFÍA 100

DESPRENDIMIENTOS DE PINTURA



Paredes con daños en pintura, desprendimiento de repello

FOTOGRAFÍA 101-102



Paredes con grietas



CAJA COSTARRICENSE DE SEGURO SOCIAL
AUDITORIA INTERNA
Tel.: 2539-0821 - Fax.: 2539-0888
Apdo.: 10105

En un bajante de la canoa, ubicado en la entrada del comedor de funcionarios, se utiliza un trozo de tela para ajustarlo, de manera que no se desprenda. (Fotografías 103-104).

FOTOGRAFÍA 103-104



BAJANTE DE CANOA SUJETO CON TROZO DE TELA.

1.7 EDIFICIO EBAIS DE SABANILLAS.

Esta edificación presenta una serie de deficiencias de mantenimiento que se pueden observar en diferentes áreas, tales como ausencia de bombillos en varios sectores de la edificación (Vacunatorio, sala de espera y Servicio de Farmacia. (Fotografías 105-108).

FOTOGRAFÍA 105



CARENCIA DE BOMBILLO EN VACUNATORIO.

FOTOGRAFÍA 106



FOTOGRAFÍA 107



FOTOGRAFÍA 108



CARENCIA DE BOMBILLOS EN SALA DE ESPERA Y FARMACIA.



CAJA COSTARRICENSE DE SEGURO SOCIAL
AUDITORIA INTERNA
Tel.: 2539-0821 - Fax.: 2539-0888
Apdo.: 10105

El sanitario dispuesto para el personal del EBAIS carece de tapa y el sanitario público no tiene cobertor del tanque (fotografías 109 y 110).

FOTOGRAFÍA 109



FOTOGRAFÍA 110



Servicio sanitario sin tapa e inodoro sin tapa en el tanque

Las paredes internas como externas evidencian desprendimiento de pintura en varios sectores. (Fotografías 111-119).

FOTOGRAFÍA 111-112-113

DETERIORO DE PINTURA EN PAREDES DEL SERVICIO DE FARMACIA



Paredes con daños en la pintura

FOTOGRAFÍA 114



FOTOGRAFÍA 115



FOTOGRAFÍA 116



Paredes con daños en la pintura y vegetación



CAJA COSTARRICENSE DE SEGURO SOCIAL
AUDITORIA INTERNA
Tel.: 2539-0821 - Fax.: 2539-0888
Apdo.: 10105

FOTOGRAFÍA 117



FOTOGRAFÍA 118



FOTOGRAFÍA 119



Vegetación y daños en pintura en las paredes.

El cielo raso presenta manchas por filtraciones y exceso de suciedad.

FOTOGRAFÍA 120-121



Daños en cielo raso por filtraciones y exceso de suciedad.

En la entrada principal se evidenció el desprendimiento de cuadros de cerámica del piso. (Fotografía 122-123)

FOTOGRAFÍA 122-123



DESPRENDIMIENTO DE CERÁMICA DEL PISO



CAJA COSTARRICENSE DE SEGURO SOCIAL
AUDITORIA INTERNA
Tel.: 2539-0821 - Fax.: 2539-0888
Apdo.: 10105

Se evidenciaron orificios en la pared producto de la ausencia de tomacorrientes.

FOTOGRAFÍA 124-125



Orificios en paredes por falta de tomacorrientes

Las precintas del centro médico se observan con exceso de suciedad y presencia de óxido.

FOTOGRAFÍA 126-127



Precintas sucias y oxidadas

1.8 EDIFICIO EBAIS DE LA CASONA.

Esta edificación es de reciente construcción, en términos generales, las condiciones de este EBAIS son aceptables, sin embargo, se evidenció exceso de pasto y de maleza en las zonas verdes.

FOTOGRAFÍA 128-129-130



Zonas verdes sin el mantenimiento adecuado



CAJA COSTARRICENSE DE SEGURO SOCIAL
AUDITORIA INTERNA
Tel.: 2539-0821 - Fax.: 2539-0888
Apdo.: 10105

Las Normas de Control Interno para el Sector Público, en su artículo 1.2 establecen:

“El jerarca y los titulares subordinados, según sus competencias, deben establecer y perfeccionar las actividades de control pertinentes a fin de asegurar razonablemente la protección, custodia, inventario, correcto uso y control de los activos pertenecientes a la institución (...).”

El Reglamento del Sistema de Gestión de Mantenimiento Institucional, indica en el Capítulo 1, artículo 3:

“Mantenimiento: conjunto de acciones realizadas para darle continuidad de uso al recurso físico, para que opere con seguridad, oportunidad, calidad y economía, para garantizar la producción de bienes y/o servicios. Lo anterior se ejecuta mediante acciones destinadas al buen uso de las tecnologías y sistemas que forman parte de este recurso, a la programación y ejecución de actividades para conservar la condición de operación actual del recurso físico, a la reposición de aquellos elementos que ya cumplieron su vida útil o la actualización tecnológica en busca de mejoras indispensables en términos de calidad, cantidad y/o funcionalidad.”

La frecuencia en la ejecución en las acciones de mantenimiento preventivo es baja, pues el Área de Salud de Coto Brus dispone de un técnico en mantenimiento 2 que atiende en su mayoría acciones correctivas solicitadas por los diferentes EBAIS del Área de Salud.

El Licenciado Wilberth Fernández Vargas, Administrador del Área de Salud de Coto Brus sobre la realización de actividades de mantenimiento en los EBAIS indicó:

“...Nosotros hacemos coordinación con el ÁRIM cuando son actividades de mayor complejidad, cuando se necesita la intervención de ellos de manera directa. La otra modalidad es utilizando al señor que tenemos encargado del mantenimiento del Área de Salud, que lo enviamos a los EBAIS o casas de visita periódicas a realizar reparaciones menores, según la disponibilidad de vehículo con que contemos. La otra modalidad es mediante terceros, mediante compra directa, se contrata la mano de obra de terceros para atender las necesidades que surgen en los EBAIS(...) Con el señor que tenemos como encargado de mantenimiento, atendemos algunas necesidades que surgen en los EBAIS, de acuerdo a las solicitudes que nos realizan, sin embargo, algunas actividades no las podemos atender pues este funcionario no tiene los títulos de técnico que lo respalden, por lo cual debemos recurrir al ARIM o bien atenderlos por medio de terceros.

Aunado a lo anterior, no se evidenció un cronograma definido que permita evidenciar la realización de acciones de mantenimiento de manera programada por EBAIS, para solventar las necesidades de evidenciadas por esta Auditoría.

Sobre lo anterior, el Licenciado Wilberth Fernández Vargas, Administrador del Área de Salud de Coto Brus indicó:



CAJA COSTARRICENSE DE SEGURO SOCIAL
AUDITORIA INTERNA
Tel.: 2539-0821 - Fax.: 2539-0888
Apdo.: 10105

“Con el ARIM tenemos establecido realizar una serie de trabajos de mantenimiento que debemos cumplir antes del 30 de octubre de 2015, pues debemos utilizar el presupuesto asignado del FRI -Fondos de Recuperación de Infraestructura- antes de esta fecha, sin embargo, si tenemos actividades por realizar ya establecidas, pero no con fechas.

Al compañero de mantenimiento no le tenemos establecido un cronograma para atender las necesidades de mantenimiento, pues lo utilizamos principalmente para necesidades imprevistas que surgen...”

Otra de las causas es que al 31 de marzo de 2015, la partida 2156 relacionada con el mantenimiento y reparación de edificios evidencia un porcentaje de ejecución bajo, 1.97%, ya que del total de la asignación ₡12.558.700.00 (doce millones quinientos cincuenta y ocho mil setecientos colones), se habían utilizado ₡216.000.00 (doscientos dieciséis mil colones), existe una reserva de crédito por ₡31.850.00 (treinta y un mil, ochocientos cincuenta colones), para un saldo disponible de ₡12.310.850.00 (doce millones trescientos diez mil ochocientos cincuenta colones).

Lo anterior dificulta el mantener adecuadamente las condiciones de infraestructura de los EBAIS del Área de Salud de Coto Brus, generando la posibilidad de que se incrementen los costos por labores correctivas y principalmente el riesgo de interrupción de los servicios médicos brindados en cada uno de estos centros de salud.

2. SOBRE LA INFRAESTRUCTURA DE LOS EBAIS DE SAN VITO CENTRO, PERIFERIA 1 Y PERIFERIA 2.

Las sedes de los EBAIS de San Vito Centro, Periferia 1 y Periferia 2 no disponen de infraestructura propia para brindar la atención a los usuarios de estos sectores.

El artículo 8 de la Ley de Control Interno establece:

“Para efectos de esta Ley, se entenderá por sistema de control interno la serie de acciones ejecutadas por la administración activa, diseñadas para proporcionar seguridad en la consecución de los siguientes objetivos: a) Proteger y conservar el patrimonio público contra cualquier pérdida, despilfarro, uso indebido, irregularidad o acto ilegal. b) Exigir confiabilidad y oportunidad de la información. c) Garantizar eficiencia y eficacia de las operaciones. d) Cumplir con el ordenamiento jurídico y técnico”.

Los Derechos y Deberes de las personas usuarias de los servicios de salud públicos y privados en el artículo 2, incisos d, e, f, g, l, m establece:

“Las personas usuarias de los servicios de salud tienen derecho a lo siguiente: d) Recibir, sin distinción alguna, un trato digno con respeto, consideración y amabilidad. e) Recibir atención médica con la eficiencia y diligencia debidas. f) Ser atendidas sin dilación en situaciones de emergencia. g) Ser atendidas puntualmente de acuerdo con la cita recibida, salvo situaciones justificadas de caso fortuito o fuerza mayor. l) Recibir atención en un ambiente limpio, seguro y cómodo. m) Hacer que se respete el carácter confidencial de su historia clínica y de toda la información relativa a su enfermedad salvo cuando, por ley especial, deba darse noticia a las autoridades sanitarias...”



CAJA COSTARRICENSE DE SEGURO SOCIAL
AUDITORIA INTERNA
Tel.: 2539-0821 - Fax.: 2539-0888
Apdo.: 10105

Desde su creación los EBAIS de San Vito Centro, Periferia 1 y Periferia 2, se ubicaron en el Hospital de San Vito, donde se dispuso de un espacio de la infraestructura para los 3 consultorios médicos y 3 para enfermería. En la actualidad, este centro médico se encuentra ejecutando el proyecto de cambio de la cubierta de techo de toda la infraestructura y desde octubre de 2014 se intervino el área donde se ubicaban estos EBAIS, razón por lo cual, se trasladaron al Área de Consulta Externa, donde comparten los consultorios con Pediatría, Cirugía General, Pediatría, Cuidados Paliativos, Consulta Externa, entre otros.

El 24 de abril de 2015, mediante oficio DASCB-252-04-15, el Dr. William Sáenz Díaz, Director Médico a.i del Área de Salud de Coto Brus, al respecto indicó:

"...Al realizar el cambio de techo en dicho Hospital hemos tenido que ser reubicados en el espacio de consulta externa del Hospital con el agravante de que ahora dependemos de la cantidad de consultorios disponibles para la atención del I Nivel. Desde octubre 2014 la atención a los usuarios ha venido siendo afectada ya que anteriormente se contaba con tres médicos fijos y ahora la asignación de los consultorios es día a día y en ocasiones hay dos o solo un consultorio disponible. Esta Unidad ha venido realizando gestiones para el alquiler de un edificio para albergar adecuadamente los 3 EBAIS, ya que en el Hospital nos informaron que no podemos seguir siendo reubicados o seguir utilizando dicha Infraestructura".

El 23 de abril de 2015, mediante oficio DASCB-250-04-2015, el Dr. Willian Sáenz Díaz, comunicó al Dr. Luis Carlos Vega Martínez, Director Regional de Servicios de Salud Brunca:

"Se traslada nota con la propuesta emitida por el señor Manuel Enrique Lizano Barrantes, dueño de un edificio ubicado frente al Hospital de San Vito que albergaría la sede de los EBAIS de San Vito Centro y Periferia. En dicha nota, el dueño acepta las condiciones del avalúo realizado con anterioridad así como otras condiciones solicitadas por las autoridades de la Institución".

La reubicación de las sedes de los EBAIS de San Vito Centro, Periferia 1 y 2 en la consulta externa del Hospital de San Vito, ha generado una serie de limitantes ya que sólo pueden programar consulta, cuando existe disposición de consultorios, razón por la cual por las mañanas los pacientes realizan largas filas para que se les programe la atención, sin embargo, no tienen seguridad de cuantos cupos pueden asignar por cuanto dependen de la cantidad de consultorios disponibles, que comparten con especialidades del citado centro de salud.

Por otra parte, las 3 enfermeras asignadas a cada EBAIS atienden en un mismo cubículo, en hacinamiento, incomodidades y una serie de limitantes que afectan la privacidad de la pre-consulta. Además, según se indicó, no se realizan procedimientos de Papanicolaou pues no se dispone de un lugar para lavar los espéculos, entre otros aspectos.



CAJA COSTARRICENSE DE SEGURO SOCIAL
AUDITORIA INTERNA
Tel.: 2539-0821 - Fax.: 2539-0888
Apdo.: 10105

CONCLUSIONES

Una adecuada gestión del mantenimiento de la Infraestructura disminuye la presencia de acciones correctivas y suspensiones no programadas en la prestación de los servicios y prolonga la vida útil de las instalaciones en general. Sin embargo, para llevar a cabo esta gestión, deben programarse inspecciones periódicas tanto de funcionamiento como de seguridad, ajustes, reparaciones, análisis, limpieza, de manera que se identifiquen y se programen las correcciones a realizar. Las no conformidades evidenciadas en pisos, paredes, cielos, techos, sistemas eléctricos y mecánicos y áreas externas en los diferentes EBAIS del Área de Salud de Coto Brus, podrían derivar en el incremento en los costos de reparación de los inmuebles, así como implicaciones negativas en la operación y prestación de los servicios de salud.

El Hospital de San Vito dispuso un sector de su infraestructura para albergar las sedes de los EBAIS de San Vito Centro y Periferia 1 y 2 con el propósito de brindar atención médica a la población, sin embargo, en eventualidades como la sucedida en la actualidad, donde se realiza un proyecto de cambio de la cubierta de techo en el centro médico, evidencia la necesidad de disponer de infraestructura propia por parte del Área de Salud de Coto Brus, dado que sus actividades dependen de la disponibilidad de consultorios en el citado hospital, ocasionando una serie de dificultades e inconvenientes para brindar la atención a los usuarios.

RECOMENDACIÓN

1. La Dirección Médica del Área de Salud de Coto Brus, gire instrucciones a la Administración de esa Unidad en el sentido de programar y ejecutar las correcciones de las debilidades de mantenimiento evidenciadas en el Hallazgo 1 del presente informe en la infraestructura y otros elementos de las sedes de los EBAIS. Plazo 6 meses.
2. La Dirección Regional de Servicio de Salud Brunca, en coordinación con la Dirección Médica del Área de Salud de Coto Brus, en un plazo de 2 meses, realicen las acciones que correspondan para que los EBAIS de San Vito Centro, Periferia 1 y Periferia 2, dispongan a la brevedad posible de la infraestructura propia y necesaria que garantizar la prestación de los servicios de salud a la población.

COMENTARIO

De conformidad con el Artículo 45 del Reglamento de Organización y Funcionamiento de la Auditoría Interna, los resultados del presente se comentaron el 18 de junio de 2015 con el Dr. Luis Carlos Vega Martínez, Director Regional y el Lic. Luis Diego Mora Madrigal, Encargado de Informes de Auditoría, de la Dirección Regional de Servicios de Salud de la Región Brunca quienes indicaron al respecto:

El Dr. Luis Carlos Vega Martínez facilita el oficio N-0805-04-2015 remitido a la Comisión del Gasto de la Institución, sobre la justificación para la contratación de Local comercial para ubicar los EBAIS de San Vito Periferia 1, San Vito Periferia 2 y EBAIS de San Vito Centro.



CAJA COSTARRICENSE DE SEGURO SOCIAL
AUDITORIA INTERNA
Tel.: 2539-0821 - Fax.: 2539-0888
Apdo.: 10105

Así mismo, el Dr. Vega indica que se tiene previsto la construcción de la sede y de los EBAS de San Vito Centro y Periferia 1 y 2 en un terreno donado por el Hospital de San Vito y facilita el documento DG-195-15 donde este centro médico autoriza la utilización de esta propiedad. Indican estar de acuerdo con lo expuesto por esta Auditoría.

El 19 de junio de 2015, se comentaron los resultados del estudio con el Dr. Pablo Ortiz Rosés, Director Médico del Área de Salud de Coto Brus y el Lic. Wilberth Fernández Vargas, Administrador del Área de Salud de Coto Brus quienes indicaron:

“Agradecer porque las observaciones nos sirven para mejorar y la Dirección y Administración de esta unidad haremos un esfuerzo para corregir las debilidades señaladas”.

AREA GESTIÓN OPERATIVA

Ing. Róger Fernández León
ASISTENTE DE AUDITORÍA

Lic. Édgar Avendaño Marchena
JEFE

JAHC/EAM/JVR/RFL/lba